

Tour Anakao en Madagascar

La otra manera de conocer Madagascar



Los islotes coralinos de la etnia Vezo, la barrera de coral de Nosy, Madagascar en esencia pura.

Más información y reservas online:

<https://www.bidtravel.es/ofertas-tour-anakao-madagascar>

TU VIAJE INCLUYE

- Alojamiento en habitación doble en los hoteles previstos o similares, de categoría 4* y 3
- Vehículo con conductor y carburante (Hyundai H1 Grand Luxe, Hyundai Starex, Minibús Toyota Hiace High Roof, Nissan Civilian, Hyundai County, Toyota Coaster, según número de viajeros final)
- Traslados aeropuerto-hotel-aeropuerto mencionados en el programa
- Guía de habla española, excepto en las extensiones a playas y Avenida de los Baobabs
- Régimen en AD (Alojamiento y desayuno) excepto:
- Media Pensión en Isalo (Incluye Desayuno Americano y Cena)
- Entradas a Parques Nacionales y Reservas
- Guías locales (obligatorios) en parques y Reservas
- Tasas (Turísticas, de Estancia y Municipales)
- Todas las visitas y excursiones mencionadas como INCLUIDAS en el programa
- Mapa de Madagascar



- Regalos de bienvenida o despedida
- Recepción en español por un representante/guía de BIDTravel en el aeropuerto
- Asistencia telefónica al cliente en español 24 h 7/7 en destino
- Asistencia presencial en caso de urgencia en español 24 h 7/7 en Antananarivo
- Reconfirmación de vuelos domésticos e Internacionales
- Servicio de urgencias en español 24 h para agencias y familiares
- Dossier informativo en Español
- Traslado Tulear-Anakao-Aeropuerto de Tulear en lancha motora (sin asistencia del guía de habla hispana y en común con otros clientes)
- 2 noches en bungalow standard o suite (según elección) en régimen de Media Pensión
- 1 noche en Antananarivo en habitación standard y en régimen de Alojamiento y Desayuno
- Traslados aeropuerto-hotel-aeropuerto en Antananarivo con asistencia de guía de habla hispana
- Tasas (Turísticas, de Estancia y Municipales)
- Asistencia telefónica al cliente en español 24h
- Asistencia presencial en caso de urgencia en español 24h 7/7 en Antananarivo
- Reconfirmación de vuelos domésticos y de regreso

LO QUE TU VIAJE NO INCLUYE

- Visado

ITINERARIO

17 días / 16 noches

Día 1. Vuelos

Llegada al aeropuerto de la capital, trámites de visado, recepción por parte del guía de habla española de Bidtravel y traslado al Hotel. Breve briefing de la etapa siguiente, entrega del material informativo y regalo de bienvenida.

AU BOIS VERT LODGE 4* / ACCOR IBIS ANTANANARIVO 3*S

Día 2. ANTANANARIVO / PARQUE NACIONAL DE ANDASIBE (140 Km ± 4h30)

Desayuno y salida hacia el Parque Nacional de Andasibe. Durante el día de hoy, nuestro periplo hacia el Este de la isla nos llevará durante la primera parte del recorrido a través de un paisaje de arrozales hasta las selvas tropicales de esta región habitada por las etnias bezanozano y Betsimisaraka. Podremos observar el célebre ravinala, el árbol del viajero, símbolo de Madagascar. Almorzaremos en la población de Moramanga, cruce de caminos entre varias vías secundarias y con confluencia importante de etnias del este de la isla. Visitaremos su animado mercado y continuaremos hasta el parque Nacional de Andasibe. Instalación en el lodge Charla de presentación por parte del guía sobre nuestra ruta en particular y de Madagascar en general.

MANTADIA LODGE 4* / LE RELAIS DE MANTADIA 3* / VAKONA FOREST LODGE 3*

[Alojamiento-Desayuno]

Día 3. PARQUE NACIONAL DE ANDASIBE

Desayuno y salida muy temprano hacia el Parque Nacional de Analamazaotra (dentro del Parque Nacional de Andasibe) donde realizaremos una visita a pie de ± 4 horas de duración, para observar el más grande lémur de la isla, el célebre Indri indri, así como camaleones, ranas, helechos arborescentes, pandanus.... Tras el almuerzo (no incluido) paseo por la pequeña población de Andasibe donde conoceremos a la etnia Betsimisaraka. A la hora prevista, visita nocturna de la Reserva de VOIMMA o VAKONA, en la cual apreciaremos diversas especies de fauna endémica del bosque tropical húmedo como el enternecedor micro cebu (imprescindible la linterna frontal). Regreso al Lodge.

MANTADIA LODGE 4*/ LE RELAIS DE MANTADIA 3* / VAKONA FOREST LODGE 3*

[Alojamiento-Desayuno]

VISITA NOCTURNA DE LA RESERVA PRIVADA DE VOIMMA o VAKONA (**según alojamiento**)

Esta visita consiste en adentrarse en la Reserva Privada de VOIMMA o VAKONA y recorrer a través de estrechos senderos, el bosque húmedo en busca de lémures nocturnos como el Microcebus, el Avahi o el Cheirogaleus, camaleones, ranas etc. Imprescindible traer linterna frontal, chubasquero y buen calzado, ya que al tratarse de un parque húmedo el suelo es resbaladizo.

(*) En el caso de alojarse en Vakona Forest Lodge se realizará la visita nocturna en la Reserva privada del hotel.

PARQUE NACIONAL DE ANDASIBE (ANALAMATZAOTRA Y MANTADIA)

El parque nacional de Andasibe se divide en el Parque Nacional de Analamazaotra y el Parque Nacional de Mantadia. En el pasado Analamazaotra era una Reserva Especial. La Reserva Especial de Analamazaotra fue creada en 1970 y en 2015 pasó a obtener la apelación de Parque Nacional de Analamazaotra. Ocupa una extensión de 810 hectáreas, mientras que el Parque Nacional de Mantadia ocupa una extensión de 15480 hectáreas. Se trata de una selva tropical húmeda y densa, sempervirente de media altitud (entre los 900 y los 1200 metros). Los dos parques comparten prácticamente fauna y flora, ya que son limítrofes, aunque observaremos con menos dificultad al célebre lémur Indri-Indri, el primate más grande de la isla, en Analamazaotra.

Posee 72 especies de mamíferos de los cuales 14 especies de lémures entre ellas (el Eulemur rubriventer, el Eulemur fulvus, el Hapalemur griseus, el Varecia variegata, el Propithecus diadema, el Cheirogaleus crossleyi, el famoso Aye-Aye (Daubentonia madagascariensis)...), también 109 especies de aves (el Parque de Mantadia es una zona ideal para el birdwatching), 51 especies de reptiles (entre ellos la famosa Boa manditra y el camaleón Calumma parsonii), 350 especies de insectos como el curioso escarabajo jirafa (Trachelophorus giraffa) y 84 especies de anfibios forman este espectacular bosque húmedo primario repleto de lianas, musgo, gigantes helechos arborescentes, Pandanus madagascariensis... más de 1200 especies de plantas con un 77% de endemismos. A destacar que, de las 120 variedades de orquídeas silvestres, el 100% son endémicas de Madagascar, aunque su floración suele ser entre los meses de octubre y febrero.

Este parque lo consideramos principal debido a la existencia en sus selvas del primate más grande de Madagascar, el famoso Indri-Indri solo observable en libertad en este parque malgache.

Día 4. PARQUE NACIONAL DE ANDASIBE / BEHENJY / ANTSIRABE (310 Km ± 8h)

Desayuno muy temprano y continuación hasta las "Tierras Altas" malgaches entre un paisaje de arrozales en terraza, recorriendo la famosa carretera RN7. Almuerzo libre (No incluido) en la ciudad del Foie-gras, Behenjy, donde podremos degustar diversas variedades de este exquisito manjar. Continuación hasta Ambatolampy, para conocer la curiosa fabricación artesanal de las

ollas de aluminio que forman parte de todos los hogares malgaches. Por la tarde, llegada a la ciudad de Antsirabe, ciudad termal gracias al descubrimiento de sus aguas ricas en cloruro de sodio, la ciudad fue fundada por los misioneros luteranos noruegos a finales del siglo XIX.
Instalación en el hotel.

ROYAL PALACE 3* / PLUMERIA HOTEL 3* / COULEUR CAFÉ 3*

[Alojamiento-Desayuno]

Día 5. ANTSIRABE / VALLE DE MANANDONA / ANTSIRABE (42 Km ± 1h)

Desayuno y salida hacia los extensos valles de la región de Vakinankaratra, una de las más fértiles de la isla considerada la “huerta” de Madagascar. Desde el poblado de Manandona caminaremos aproximadamente durante una hora a través de un paisaje de arrozales para conocer la cultura agrícola y los quehaceres diarios de sus habitantes: podremos compartir sus tareas cotidianas, visitar una casa tradicional, curiosear sobre sus “fady” y quizás, si opera la magia, disfrutar de una improvisada obra musical. Por el camino observaremos la cima del Monte Ibity, la tercera montaña más alta de la isla con 2.345 m., una cascada y una piscina natural donde podremos tomar un baño (en nuestro verano austral). Regreso hasta nuestros vehículos que nos llevarán de nuevo a Antsirabe. Tras el almuerzo tour en Pousse-Pousse (similares a los rickshaws de India) o a pie para recorrer el centro histórico de la ciudad. Visita del Atsena Kely (pequeño mercado) la Catedral de Notre Dame de la Salette, Estación de tren, Monumento Étnico, así como los innumerables edificios de la época colonial francesa como el decadente Hotel des Thermes, donde se alojó el Rey Mohammed V en su exilio en 1953.

ROYAL PALACE 3* / PLUMERIA HOTEL 3* / COULEUR CAFÉ 3*

[Alojamiento-Desayuno]

ANTSIRABE “donde hay mucha sal”

“Agradable ciudad colonial, situada 170 km al sur de Antananarivo, es, hoy en día, segunda residencia de los acaudalados malgaches Merina de la capital. Ciudad termal gracias al descubrimiento de sus aguas ricas en cloruro de sodio, la ciudad fue fundada por los misioneros luteranos noruegos a finales del siglo XIX. Nuestro hotel se encuentra ubicado en pleno centro neurálgico: el mercado de Atsena Kely, la catedral, el edificio del Hotel de Thermes (emblemático hotel en decadencia propiedad del gobierno malgache, que se encuentra hoy en día en proceso de rehabilitación), donde se alojó el rey Mohammed V en su exilio en 1953, la estación de tren...”

Día 6. ANTSIRABE / AMBOSITRA / PARQUE NACIONAL DE RANOMAFANA (230 Km ± 8h)

Desayuno y salida hacia la capital de la artesanía malgache, Ambositra. A 1350 m de altitud

esta población malgache es reconocida por sus artesanos Zafimaniry, declarados Patrimonio Cultural e Inmaterial de la Humanidad por la UNESCO, por ser la última comunidad depositaria de una cultura original del trabajo de la madera. Los zafimaniry, que son madereros, carpinteros y artesanos desde generaciones, han creado en torno al trabajo de la madera todo un conjunto de técnicas y de conocimientos. Esta tradición artesanal es testimonio de la función primordial de este material en todos los aspectos de la vida y de la muerte. maestros de la escultura en madera. Situada en plenas tierras altas, Ambositra es cuna de la etnia Betsileo. Podremos visitar diversos talleres de marquetería, o pasear por sus calles y mezclarnos con sus variopintos personajes. Si viajamos entre julio y septiembre por las tierras altas podríamos encontrarnos con la famosa “Famadihana” o retorno de los muertos. Comentamos que para poder acudir a un “retorno de muertos” debemos ser invitados, es una celebración familiar, no turística. Sin embargo, si somos invitados, intentaremos si nuestro circuito lo permite, acudir un breve espacio de tiempo- para no violar la intimidad familiar- a la celebración”. Tras el almuerzo continuación hasta el Parque Nacional de Ranomafana.

HÔTEL THERMAL 3* / CENTREST HOTEL 3*

[Alojamiento-Desayuno]

Día 7. PARQUE NACIONAL DE RANOMAFANA / SAHAMBAVY (60 Km ± 2h)

Desayuno muy temprano y visita a pie del Parque Nacional de Ranomafana donde realizaremos una caminata de ± 4 horas de duración en busca de lémures como el Propithecus edwardsi, el Hapalemur griseus ranomafanensis o el Varecia variegata destacando entre las 12 especies distintas de lémures que alberga la selva plagada de impresionantes helechos arbórescentes, orquídeas silvestres, pandanus ... Ranomafana es naturaleza en estado puro. Este Parque Nacional fue declarado por UNESCO Patrimonio Natural Mundial de los Bosques Lluviosos de Antsinanana que comprende seis parques nacionales que se extienden a lo largo de la costa oriental de la isla. Vista panorámica de la cascada sobre el río Namorona y continuación hasta la aldea rural de Sahambavy donde pasaremos por las célebres plantaciones de té, únicas en la isla y almorzaremos (libre). Conoceremos de primera mano el proceso de elaboración y degustaremos las dos variedades de té que se producen. Instalación en el hotel junto a la plantación y sobre el lago de Sahambavy.

LAC HOTEL 3*

[Alojamiento-Desayuno]

PARQUE NACIONAL DE RANOMAFANA

“Los franceses en época colonial descubrieron una fuente de aguas termales escondida entre la selva y crearon un balneario. En mayo de 1991 se inauguró el Parque Nacional de Ranomafana, cuyo nombre significa “agua caliente”. Esta reserva de la biosfera está considerada como el enclave más húmedo de la isla continente. Las leyendas malgaches dicen que en Ranomafana llueve 365 días por año. Sin duda es una de las más famosas y

espectaculares de las reservas naturales del país, (hay que tener en cuenta que la mayor parte del parque nacional está cerrado a los visitantes y sólo tienen acceso los científicos que estudian su biodiversidad) donde se pueden observar con alguna dificultad numerosas especies de fauna y flora endémicas de la isla. Declarada Patrimonio Natural Mundial de los bosques lluviosos de Atsinanana en 2007 por UNESCO, que comprende seis parques nacionales que se extienden a lo largo de la costa oriental de este país isleño. Sus bosques arcaicos son de esencial importancia en el mantenimiento de los procesos ecológicos que son imprescindibles para la supervivencia de la biodiversidad excepcional de Madagascar. Esta biodiversidad es consecuencia de la historia geológica de la isla: tras la separación definitiva de Madagascar de las demás masas terráneas hace más de 60 millones de años, la fauna y la flora malgaches fueron evolucionando de forma aislada. Los bosques lluviosos se han inscrito en la Lista del Patrimonio Mundial tanto por su importancia para los procesos ecológicos y biológicos, como por su biodiversidad y el gran número de especies amenazadas que albergan, en particular primates y lémures. Todo el Parque Nacional de Ranomafana se halla en medio de la selva, en un frondoso bosque húmedo tropical de unas 41.601 hectáreas y a una altura entre los 600 y 1.400 metros sobre el nivel del mar. La gran diversidad de especies animales y vegetales de la reserva han llamado durante décadas la atención de numerosos biólogos y naturalistas de todo el mundo. Por ejemplo, Ranomafana cuenta con más de 12 especies de lémures distintas (*Propithecus edwardsi*, el *Hapalemur aureus*, *Hapalemur griseus ranomafanensis*, el *Eulemur rubriventer*, el *Cheirogaleus major*, el *Avahi laniger*, el *Prolemur simus* (una de las especies más amenazadas del planeta) ..., además de centenares de variedades de orquídeas silvestres, más de 115 especies de aves que se reparten por el interior de esta selva salvaje, 90 de mariposas, 98 de anfibios, 74 de insectos, 350 especies de arañas, 13 de roedores, 58 de reptiles, 6 de peces y 7 especies de mamíferos carnívoros y 20 de insectívoros... Ranomafana es naturaleza en estado puro. El parque se debe visitar a pie y en compañía de un guía local. La mayor parte de los circuitos se organizan a partir del enclave de Talatakely, donde se pueden observar sin dificultad numerosas especies de lémures".
Fuente ©IndigoBe Magazine.

Nuestra visita se considera de nivel sencillo. Aconsejamos buen calzado, pantalón largo y chubasquero (el suelo es resbaladizo debido a las lluvias y a la humedad constante).

Día 8. SAHAMBAVY / FIANARANTSOA / AMBALAVAO / ANJA / ISALO (310 Km ± 8h00)

Desayuno y salida hacia Ranohira. Paseo por la "ciudad vieja" de Fianarantsoa y vista panorámica de la ciudad desde la "Haute Ville". Continuación hasta la población de Ambalavao, donde descubriremos la curiosa fabricación del papel antemoro y la Reserva Natural de Anjà, lugar ideal para la observación de los lémures de la especie *Lemur catta* con facilidad, así como camaleones y tumbas betsileo-Sur (Senderismo ± 01h30). Almuerzo libre y continuación hasta el Parque Nacional de Isalo. En esta etapa finalizamos nuestro periplo por las tierras altas y da comienzo nuestro descenso a través de la sabana malgache, paisajes desérticos y poblaciones crecidas en medio de la nada.

ISALO ROCK LODGE 4* LUXE / JARDIN DE ROY 4* / RELAIS DE LA REINE 3* SUP

[Alojamiento-Desayuno-Cena]

RESERVA DE ANJA

“Situada 15 kilómetros sur de la ciudad de Ambalavao, la Reserva de Anjà se extiende a los pies del macizo de Iadramvaky y presenta una gran riqueza de flora y fauna destacando diversas especies de orquídeas, ficus y Pachypodiums. Más de 300 lémures de diversas familias todos ellos de la especie Lemur linnaeus habitan este bosque tropical donde también es fácil observar camaleones, boas de Madagascar y bactráceos. El bosque está inmerso en un caos de bloques de piedra granítica, a veces gigantescas que conforman los miradores naturales desde los que obtendremos una perspectiva espectacular de toda la reserva. También se pueden visitar diversas grutas subterráneas que antiguamente fueron utilizadas por la etnia Betsileo Sur para esconderse y protegerse de los ataques de los belicosos Bara de Ihosy. La Reserva está gestionada por una asociación local y activa económicamente la pequeña población de Ny Anja donde gran parte de los jóvenes trabajan como guías y cuidadores de la reserva. Fue inaugurada oficialmente en el año 2001 y desde entonces se ha convertido en una de las grandes atracciones turísticas de esta región debido a la gran facilidad con la que el viajero podrá observar a los Lémures catta sin realizar dificultosos trekkings. Nuestra visita a la reserva es de nivel sencillo, aunque algunos tramos para acceder a las grutas puedan ser de mayor dificultad. Esta reserva la consideramos imprescindible, ya que permite observar de cerca y con gran facilidad numerosos lémures de la especie Catta, además de camaleones y un espectacular paisaje”.

Día 9. PARQUE NACIONAL DEL ISALO

Desayuno y visita del Parque Nacional del Isalo (nivel fácil-medio). Visita de la cascada de las Ninfas, piscina azul y piscina negra en el famoso Cañón de Namaza (pic-nic NO incluido). El parque más visitado de la isla posee profundos cañones donde circula el agua en forma de riachuelos, tumbas Bara, grutas donde se escondían los portugueses y los árabes... este parque es testimonio viviente de la historia de Madagascar donde se dan cita varias especies de lémures como el Eulemur fulvus, Rufus, el Eulemur rufifrons, el Propithecus verreauxi verreauxi entre otros, así como destacar la palmera endémica del isalo, la Bismarkia nobilis, aloes, Pachypodiums...Regreso al lodge.

Visitaremos el poblado de la etnia de pastores semi-nómadas bara de “Antabara” en Ikazandreno y disfrutaremos de la espectacular puesta de sol desde la “ventana del Isalo”.
Regreso al hotel.

ISALO ROCK LODGE 4*LUXE / JARDIN DE ROY 4* / RELAIS DE LA REINE 3* SUP

[Alojamiento-Desayuno-Cena]

PARQUE NACIONAL DEL ISALO

“El desierto también existe en la isla continente. Aunque sea un desierto distinto, un paisaje caprichoso que evoca en la mente del viajero antiguas imágenes de aquellas grandes extensiones vírgenes de Colorado y Arizona. El Parque Nacional del Isalo es uno de los más célebres del país, y cuenta con una variedad de paisajes que lo convierten en un enclave único. El Parque Nacional del Isalo se halla situado en la zona sur de Madagascar, junto a la pequeña ciudad de Ranohira. El parque ocupa una extensión de 81. 540 hectáreas y debe ser visitado a pie. El Parque fue creado en 1962 y fue el segundo parque nacional de la isla, después de la Montaña de Ambre en el Norte de Madagascar. Toda su extensión se puede considerar un verdadero santuario para las especies de fauna y flora endémicas de la isla. La diversidad biológica del Isalo, unido a su espectacular paisaje, lo convierten en visita obligada para todos los viajeros que visitan Madagascar. Este macizo ruiniforme está formado por gres continental de la era Jurásica. El parque más visitado del país posee profundos cañones donde circula el agua en forma de riachuelos, tumbas Bara, grutas donde se escondían los portugueses y los árabes, este parque es testimonio viviente de la historia de Madagascar. El Isalo se encuentra en la región de la etnia Bara, hábiles ganaderos y célebres por sus tradiciones animistas que incluyen el robo de ganado prenupcial y las diversas ceremonias de iniciación para los jóvenes. Pero el Parque es mucho más que paisaje. Muy conocidas por los especialistas son sus variadas y endémicas especies de fauna y flora. Isalo es un verdadero zoo natural donde se dan cita varias especies de Lémures: el Lémur catta linnaeus, el Eulemur fulvus rufus, el Eulemur rufitrons... De todas maneras, el más difícil de observar (y también el más codiciado por los aparatos fotográficos de los viajeros) es el Propithecus verreauxi verreauxi (Sifaka-Bilany) o “lémur que camina erguido”. Las 77 especies de aves, un 70% endémicas de Madagascar, como el Lophotibis cristata (especie seriamente amenazada) Pseudocorys bensoni, el Buteo brachypterus, el Polyboroides radiatus, el Upupa epops, el Falco newtoni, el Vanga curvirostris, el Dicrurus forficatus, el Cua tristata se pueden observar desde distintos puntos del Isalo entre los meses de octubre y Diciembre (la mejor época para la observación de aves). Más de 400 variedades de flora, a destacar la Bismarkia nobilis (palmera endémica del Isalo), Aloes isaloensis, Pachypodium rosulatum, Dipsis onilahensis, Kalanchoes, Euphorbeas, Ichnolepsis tuberosa, Menabea venenata, Catharantus ovali, etc.

Este Parque Nacional lo consideramos como principal debido simplemente al impresionante paisaje que observaremos durante todo nuestro trek. Se trata de un trekking de una duración de aproximadamente 5 horas de nivel fácil-medio (algunas subidas con mucho calor) que pueden realizar prácticamente todos los viajeros que dispongan de una forma física mínima. La joya de la corona de los parques malgaches. Aconsejamos el baño en la piscina natural, traed bañador, gorro o sombrero, crema solar, agua...Si algún integrante del grupo no desea o no puede realizar el trekking en el P.N. Isalo, existe la posibilidad de esperar al grupo en el Hotel”.

Día 10. ISALO / P.N. DE ZOMBITSE / TULEAR (o IFATY o ANKILIBE) (205 Km ± 6h00)

Desayuno muy temprano y ruta hacia el sur observando por el camino las famosas tumbas Mahafaly -tumbas de piedra con estelas funerarias esculpidas o con pinturas de animales, parejas, escenas de la vida cotidiana... Están casi siempre cubiertas de cráneos y cuernos de cebúes- y pudiendo fotografiar los primeros baobabs del sur malgache. Recorreremos el Parque Nacional de Zombitse durante \pm 1h30 a través de un sencillo sendero del bosque denso seco donde encontraremos baobabs de la especie *Adansonia Za*, ficus, aloes, pandanus, orquídeas... y donde podremos observar a lémures de la especie *Propithecus Verreauxi*, *Eulemur fulvus rufus*, así como camaleones, geckos... Antes de llegar a Tulear nos desviaremos para visitar el Monumento al Trópico de Capricornio. Tras el almuerzo (libre) traslado a la Reserva de Reniala y su bosque de baobabs. Visita a pie de \pm 1h de duración para observar a estos árboles endémicos de la isla. Instalación en el hotel.

MORINGA HOTEL 3*

[Alojamiento-Desayuno]

NOTA: En las extensiones a Ifaty y Ankilibe el cliente se alojará en esta etapa en el hotel de su elección:

BAKUBA LODGE 4* [Alojamiento-Desayuno-Cena]

LES DUNES D'IFATY 3*SUP [Alojamiento-Desayuno-Cena]

LA MIRA DE MADIORANO 3* [Alojamiento-Desayuno-Cena]

PARQUE NACIONAL DE ZOMBITSE-VOHIBASIA

“Fundado en el año 1997, se trata de uno de los parques más vírgenes y menos visitados de la isla. Un gran complejo de 36.308 hectáreas se compone de 3 parcelas: Vohibasias (16.170 hectáreas), Ihoky Vohimena (3.293 hectáreas) y Zombitse (16.845 hectáreas). Una tercera parte del parque es bosque denso húmedo semideciduo y el resto es bosque seco denso. Cuenta con la ventaja que el recorrido a pie transcurre por una zona prácticamente llana, así que está al alcance de todos los viajeros, sea cual sea su forma física. La peculiaridad de este parque son sin duda sus 103 especies de aves, un 47% de ellas endémicas de la isla e incluso alguna especie como la *Phylastrephus apperti*, que es endémica de este parque nacional. 12 especies de aves acuáticas, 33 de reptiles y 8 de anfibios...En Zombitse existen 8 especies de lémures como el nocturno *Phaner furcifer pallescens*, (especie en peligro de extinción), el *Propithecus verreauxi* (que puede observarse con facilidad) el *Eulemur fulvus rufus* y el *Lepilemur hubbardorum*, endémico de este parque y camaleones como el *Furcifer oustaleti* de gran tamaño. Toda la vegetación es endémica de la isla, destacando los Baobabs (*Adansonia za*), orquídeas silvestres como la *Angraecum* y la *Aerantes*, los *Pandanus*, los espectaculares *Ficus*, aloes y los cientos de especies de plantas medicinales. Entre los meses de octubre y diciembre es la época más apropiada para el birdwatching”.

RESERVA DE RENIALA

“Reniala significa “madre del bosque” y es como se denominan aquí a los baobabs. En 1997, una cooperación franco-malgache tuvo la idea de proteger un área de 60 hectáreas cercanas a Ifaty, lo que dio lugar a la organización no gubernamental Reniala. La reserva se inauguró en 2001 como un jardín botánico, parque ornitológico y bosque de baobabs.

A tan solo un kilómetro del Canal de Mozambique y cerca del pintoresco poblado de Ifaty-Mangily, la Reserva de Reniala alberga un ecosistema asombroso, extraño y único que solo se encuentra en la parte sur de Madagascar: el bosque espinoso. Este concretamente forma parte de los últimos fragmentos de bosques primarios del sur.

Los imponentes arbustos espinosos son el hogar de más de 2000 especies de plantas muchas de ellas endémicas, como algunos espectaculares baobabs (*Adansonia rubrostipa*), destacando un baobab gigante de 13 metros de diámetro, que los lugareños cariñosamente llaman "tetera" debido a su apariencia del que se dice que tiene 1500 años y una familia completa de plantas endémicas, las Didieraceae, así como *Pachypodium*, *Euphorbias*...

Reniala es también un edén para los amantes de las aves, con un parque ornitológico que invita a la exploración y al asombro. Con un poco de paciencia, puedes observar el aguilucho caricalvo (*Polyboroides radiatus*), el vanga piquicurvo (*Falco pinnatus*), el vanga cabeciblanco (*Artamella viridis*), el torillo malgache (*Turnix nigricollis*) y especies endémicas muy raras, como la carraca terrestre colilarga (*Uratelornis chimaera*), el mesito monias (*Monias Benschi*) y el cúa capirrojo (*Coua ruficeps*) en su hábitat natural. En total, hay 65 especies de aves en la reserva.

Pero no solo las aves encuentran refugio en Reniala. La reserva es también hogar de fascinantes reptiles, muchos de los cuales son endémicos de esta región del mundo. Las tortugas radiada y araña, (*Astrochelys radiata* y *Pyxis arachnoides*) con sus caparazones ornamentados, se mueven con gracia sobre el suelo arenoso y comparten su territorio con muchos *Chalarodon madagascariensis*, una especie de lagarto iguaniano terrestre endémico del oeste, sur y sureste de Madagascar. Mientras que los coloridos camaleones *Furcifer antimena* y *verrucosus*, y menos frecuentemente el *Furcifer major*, se ocultan entre los arbustos, esperando ser descubiertos por ojos curiosos. Incluso las serpientes, como la *Acanthophris dumerili* y la *Leioheterodon geayi*, añaden un toque de misterio a este entorno salvaje.

Día 11. TULEAR / PLAYAS DE ANAKAO (± 1h00 lancha motora)

Desayuno y traslado en lancha rápida hasta Anakao. Este poblado de pescadores de la etnia vezo es célebre por sus paradisíacas playas y por las islas coralinas de Nosy Ve y Nosy Satrana. Llegada e instalación en el lodge. Al atardecer podremos asistir al espectáculo que ofrecen decenas de lakanas regresando de un arduo día de pesca.

ANAKAO OCEAN LODGE 3*SUP / LALANDAKA LODGE 3*

[Alojamiento-Desayuno-Cena]

*Los traslados puerto/hotel/aeropuerto los realiza el propio hotel y son en común con otros clientes.

ANAKAO

Poblado de pescadores de la etnia vezo situado a 40 kilómetros de Tulear (acceso en lancha motora en 1h30 aprox o dos días por carretera) hábitat de la etnia Vezo (mal considerados una sub-etnia de los Sakalava) y Tanalana (los primeros pobladores de la región, considerados una sub-etnia de los Mahafaly).

Escenas de pesca, salida al amanecer y regreso antes del atardecer, así es la vida diaria de los últimos nómadas del mar.

Dos islotes coralinos, Nosy Ve a 5 km frente Anakao y Nosy Satrana a 10 km hacia el sur de la población accesibles en piragua o barco a motor son una vista aconsejada para disfrutar de sus paradisíacas playas y practicar esnórquel en su acuario tropical. Hay que tener cuidado con los fadys ya que se trata de dos islas sagradas para los Vezo. En Nosy Ve podremos observar a la ave «paille en queue» el único habitante del islote coralino.

La Barrera de Coral de Nosy Ve Androka (Sitio RAMSAR) es un grupo de 8 zonas a lo largo de la costa meridional de Madagascar y comprende una red de arrecifes coralinos donde podremos observar alrededor de 140 especies de corales, 240 especies de peces, moluscos, equinodermos y fanerógamas marinas. También especies en peligro crítico de extinción como el celacanto (*Latimeria chalumnae*) y 5 especies de tortugas marinas.

Día 12. ANAKAO

Día libre en Anakao en régimen de Media Pensión. Recomendamos realizar la excursión al paradisíaco islote de Nosy Ve y al Parque Nacional de Tsimanampetsotse. Posibilidad de añadir noches adicionales.

ANAKAO OCEAN LODGE 3*SUP / LALANDAKA LODGE 3*

[Alojamiento-Desayuno-Cena]

Día 13. ANAKAO / TULEAR - ANTANANARIVO

Desayuno y traslado en lancha motora a Tuléar. A la hora convenida (En caso de existir dos opciones de vuelos domésticos, por favor reservad siempre el primero de la mañana) traslado hasta al aeropuerto de Tuléar (sin asistencia de guía de habla hispana), vuelo doméstico destino a la capital. Llegada a Antananarivo, recepción en español y traslado al hotel.

ACCOR IBIS ANTANANARIVO 3*SUP / PALISSANDRE HOTEL & SPA 4*

[Alojamiento-Desayuno]

Si el vuelo doméstico llega a la capital antes de las 12h00 se ofrecerá gratuitamente el TANÀ FREE TOUR que consiste en una visita del mercado de artesanía de La Digue la más grande feria de artesanía de la isla y uno de los mercados más grandes de África y del “Tanà City Tour”: breve visita del centro de la ciudad: Estación de Soarano, Avenida de la Independencia... Si el vuelo llega entre las 12h00 y las 16h00 se ofrecerá únicamente la visita del mercado de artesanía de La Digue.

NOTA: La navegación entre Tulear y Anakao o viceversa se realiza siempre antes de las 10h00 de la mañana como medida preventiva en función del estado de la mar. El Hotel es el responsable de fijar el horario de salida según predicción meteorológica.

Día 14. ANTANANARIVO - REGRESO

Desayuno y traslado en grupo a las 11h15 hacia el aeropuerto Internacional de Ivato, para tomar vuelo de regreso. Ingreso en el aeropuerto a las 12h15 aproximadamente. En el caso que todos los integrantes del grupo regresen con la misma compañía aérea se adecuarán los horarios del traslado.

Especificar por favor al cliente el horario del traslado en esta etapa y la posibilidad de contratar un traslado en privado si es de su conveniencia. En las salidas regulares los traslados Aeropuerto-Hotel-Aeropuerto son en común con otros clientes.

[Desayuno]

FIN DEL VIAJE

Día 15. ANTANANARIVO - REGRESO

Desayuno y traslado en grupo a las 11h15 hacia el aeropuerto Internacional de Ivato, para tomar vuelo de regreso. Ingreso en el aeropuerto a las 12h15 aproximadamente. En el caso que todos los integrantes del grupo regresen con la misma compañía aérea se adecuarán los horarios del traslado.

ALOJAMIENTOS QUE SE INCLUYEN EN ESTE VIAJE

Turista

Antsiranana

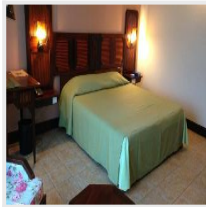

Le Grand Hotel Antsiranana ★★★

Ubicado en un impresionante edificio colonial en la vibrante Rue Colbert, este hotel ofrece una ubicación céntrica para explorar Antsiranana (anteriormente Diego Suarez). Disfruta de vistas espectaculares de uno de los puertos de aguas profundas más bellos del ...

Información adicional

Antananarivo	Accor Ibis Hotel (3*Sup)
	Au Bois Vert Lodge (4*)
	Palissandre Hotel & Spa (4*)
Parque Nacional de Andasibe	Vakona Forest Lodge (3*)
	Le Relais de Mantadia (3*)
	Mantadia Lodge (4*)
Antsirabe	Hotel Royal Palace (3*)
	Couleur Café (3*)
	Plumeria Hotel (3*)
Parque Nacional de Ranomafana	Centrest Hotel (3*)
	Hôtel Thermal (3*)
Sahambavy	Lac Hotel (3*)
Parque Nacional de Isalo	Isalo Rock Lodge (4*Luxe)
	Jardin du Roy (4*)
	Relais de la Reine (3*)
Tulear	Moringa (3*)



IMPORTANTE

EDAD MÍNIMA OBLIGATORIA: 12 AÑOS



Las mejores reseñas en aplicaciones externas de opiniones:



Tripadvisor
Travelers'
Choice Awards



Viajes BIDtravel

4,8 ★★★★★ 725 reseñas

Agencia de viajes en Gijón

BIDtravel

C/ Menéndez Pelayo, 28. 33202 Gijón, Asturias
Equipo de Viajes BIDtravel

Teléfono: 985 19 54 55

Web: <https://www.bidtravel.es/ofertas-tour-anakao-madagascar>

© 2026 Bidtravel. Todos los derechos reservados.